

# BERITA RESMI STATISTIK



## Perkembangan Indeks Harga Konsumen/Inflasi Sumatera Barat April 2018

Pada bulan April 2018 Kota Padang mengalami inflasi sebesar 0,01 persen sedangkan Kota Bukittinggi mengalami inflasi sebesar 0,12 persen.

- Inflasi di Kota Padang terjadi karena adanya peningkatan indeks pada 5 (lima) kelompok pengeluaran yaitu: kelompok makanan jadi, minuman, rokok dan tembakau sebesar 0,20 persen; kelompok sandang sebesar 0,31 persen; kelompok kesehatan sebesar 0,14 persen; kelompok pendidikan, rekreasi dan olahraga sebesar 0,01 persen; dan kelompok transport, komunikasi dan jasa keuangan sebesar 0,37 persen.
- Laju inflasi tahun kalender sampai bulan April 2018 Kota Padang dan Kota Bukittinggi masing-masing sebesar 0,66 persen dan 0,93 persen. Laju inflasi *year on year* (April 2018 terhadap April 2017) Kota Padang sebesar 2,68 persen dan Kota Bukittinggi sebesar 2,48 persen.
- Dari 23 (dua puluh tiga) kota IHK di Sumatera, 13 (tiga belas) kota mengalami inflasi. Inflasi tertinggi terjadi di Pangkal Pinang sebesar 1,01 persen dan terendah terjadi di Kota Padang sebesar 0,01 persen. Kota Padang menduduki urutan ke 13 (tiga belas) dari seluruh kota yang mengalami inflasi di Sumatera dan urutan ke 53 (lima puluh tiga) secara Nasional sedangkan Kota Bukittinggi menduduki posisi 12 (dua belas) dari seluruh kota yang mengalami inflasi di Sumatera dan posisi ke 42 (empat puluh dua) secara Nasional.

## 1. Pendahuluan

IHK merupakan salah satu indikator ekonomi penting yang dapat memberikan informasi mengenai perkembangan harga barang/jasa yang dibayar oleh konsumen. Penghitungan IHK ditujukan untuk mengetahui perubahan harga dari sekelompok tetap barang/jasa yang pada umumnya dikonsumsi oleh masyarakat. Perubahan IHK dari waktu ke waktu menggambarkan tingkat kenaikan (inflasi) atau tingkat penurunan (deflasi) dari barang/jasa mempunyai kaitan yang erat sekali dengan kemampuan daya beli yang dimiliki masyarakat, terutama mereka yang berpenghasilan tetap. Tingkat perubahan IHK (inflasi/deflasi) yang terjadi akan mencerminkan daya beli dari uang yang dipakai masyarakat untuk memenuhi kebutuhan sehari-hari. Semakin tinggi inflasi maka semakin rendah nilai uang dan semakin rendah daya belinya.

## 2. Perkembangan Indeks Harga Konsumen/Inflasi

Perkembangan harga berbagai komoditas pada bulan April 2018 secara umum menunjukkan adanya peningkatan. Di Kota Padang pada bulan April 2018 terjadi Inflasi sebesar 0,01 persen atau terjadi peningkatan Indeks Harga Konsumen (IHK) dari 137,19 pada bulan Maret 2018 menjadi 137,20 pada bulan April 2018. Laju inflasi tahun kalender Kota Padang sampai April 2018 adalah sebesar 0,66 persen. Laju inflasi *year on year* (April 2018 terhadap April 2017) adalah sebesar 2,68 persen.

Kota Bukittinggi pada bulan April 2018 mengalami inflasi sebesar 0,12 persen atau terjadi peningkatan Indeks Harga Konsumen (IHK) dari 129,05 pada bulan Maret 2018 menjadi 129,21 pada bulan April 2018. Laju Inflasi tahun kalender sampai bulan April 2018 sebesar 0,93 persen dan laju inflasi *year on year* (April 2018 terhadap April 2017) adalah sebesar 2,48 persen.

### 2.1. Inflasi/Deflasi di Kota Padang dan Bukittinggi menurut Kelompok Pengeluaran

Inflasi di Kota Padang terjadi karena adanya peningkatan harga pada 5 (lima) kelompok pengeluaran yaitu: kelompok makanan jadi, minuman, rokok dan tembakau sebesar 0,20 persen; kelompok sandang sebesar 0,31 persen; kelompok kesehatan sebesar 0,14 persen; kelompok pendidikan, rekreasi dan olahraga sebesar 0,01 persen; dan kelompok transport, komunikasi dan jasa keuangan sebesar 0,37 persen.

Di Kota Bukittinggi, inflasi juga terjadi pada semua kelompok pengeluaran yaitu kelompok bahan makanan sebesar 0,11 persen; kelompok makanan jadi, minuman, rokok dan tembakau sebesar 0,14 persen; kelompok perumahan, air, listrik, gas dan bahan bakar sebesar 0,05 persen; kelompok sandang sebesar 0,16 persen; kelompok kesehatan sebesar 0,05 persen; kelompok pendidikan, rekreasi dan olah raga sebesar 0,05 persen dan kelompok transportasi, komunikasi dan jasa keuangan sebesar 0,26 persen.

**Tabel 1**  
**Inflasi Kota Padang April 2018, Tahun Kalender 2018, dan Year on Year menurut Kelompok Pengeluaran (2012=100)**

Kelompok Pengeluaran	IHK Des 2017	IHK April 2018	Inflasi April 2018 *)	Laju Inflasi Tahun Kalender 2018 **)	Inflasi Tahun ke Tahun ***)
(1)	(2)	(3)	(4)	(5)	(6)
<b>Umum</b>	<b>136,30</b>	<b>137,20</b>	<b>0,01</b>	<b>0,66</b>	<b>2,68</b>
1. Bahan Makanan	145,19	145,09	-0,43	-0,07	1,38
2. Makanan Jadi, Minuman, Rokok dan Tembakau	135,23	138,07	0,20	2,10	3,87
3. Perumahan, Air, Listrik, Gas, dan Bahanbakar	133,91	134,90	-0,03	0,74	4,32
4. Sandang	116,23	118,13	0,31	1,63	2,87
5. Kesehatan	138,12	138,06	0,14	-0,04	1,31
6. Pendidikan, Rekreasi, dan Olah raga	139,54	140,36	0,01	0,59	4,25
7. Transpor, Komunikasi dan Jasa Keuangan	133,95	134,00	0,37	0,04	1,09

\*) Persentase perubahan IHK April 2018 terhadap IHK bulan sebelumnya  
 \*\*) Persentase perubahan IHK April 2018 terhadap IHK bulan Desember 2017  
 \*\*\*) Persentase perubahan IHK April 2018 terhadap IHK bulan April 2017

**Tabel 2**  
**Inflasi Kota Bukittinggi April 2018, Tahun Kalender 2018, dan Year on Year menurut Kelompok Pengeluaran (2012=100)**

Kelompok Pengeluaran	IHK Des 2017	IHK April 2018	Inflasi April 2018 *)	Laju Inflasi Tahun Kalender 2018 **)	Inflasi Tahun ke Tahun ***)
(1)	(2)	(3)	(4)	(5)	(6)
<b>Umum</b>	<b>128,02</b>	<b>129,21</b>	<b>0,12</b>	<b>0,93</b>	<b>2,48</b>
1. Bahan Makanan	141,47	143,09	0,11	1,15	2,74
2. Makanan Jadi, Minuman, Rokok dan Tembakau	125,20	125,99	0,14	0,63	1,70
3. Perumahan, Air, Listrik, Gas, dan Bahan bakar	127,18	128,17	0,05	0,78	2,36
4. Sandang	110,75	111,78	0,16	0,93	2,86
5. Kesehatan	121,73	123,57	0,05	1,51	2,97
6. Pendidikan, Rekreasi, dan Olah raga	130,18	130,49	0,05	0,24	5,37
7. Transpor, Komunikasi dan Jasa Keuangan	123,07	124,69	0,26	1,32	1,62

\*) Persentase perubahan IHK April 2018 terhadap IHK bulan sebelumnya  
 \*\*) Persentase perubahan IHK April 2018 terhadap IHK bulan Desember 2017  
 \*\*\*) Persentase perubahan IHK April 2018 terhadap IHK bulan April 2017

## 2.2. Komoditas Penentu Inflasi dan Deflasi

Beberapa komoditas yang mengalami peningkatan harga selama bulan April 2018 di Kota Padang antara lain; bawang merah, bensin, mobil, bawang putih, rokok putih, teh manis, rokok kretek filter, bayam, cumi-cumi, emas perhiasan dan beberapa komoditi lainnya. Komoditas yang mengalami peningkatan harga di kota Bukittinggi adalah : bawang merah, bensin, dencis, daging ayam ras, bawang putih, emas perhiasan, rokok kretek filter, apel, makanan ringan/snack, seng dan beberapa komoditi lainnya.

**Tabel 3**  
**Beberapa Komoditas Penyumbang Inflasi Kota Padang Dan Kota Bukittinggi April 2018 (persen)**

Padang				Bukittinggi			
No	Jenis Barang dan Jasa	Persentase Perubahan Harga	Sumbangan Inflasi	No	Jenis Barang dan Jasa	Persentase Perubahan Harga	Sumbangan Inflasi
(1)	(2)	(3)	(4)	(1)	(2)	(3)	(4)
1	BAWANG MERAH	13,92	0,14	1	BAWANG MERAH	42,79	0,33
2	BENSIN	0,97	0,04	2	BENSIN	1,04	0,04
3	MOBIL	0,76	0,02	3	DENCIS	5,39	0,03
4	BAWANG PUTIH	19,19	0,02	4	DAGING AYAM RAS	2,11	0,02
5	ROKOK PUTIH	1,92	0,02	5	BAWANG PUTIH	10,20	0,01
6	T E H MANIS	8,70	0,01	6	EMAS PERHIASAN	0,74	0,01
7	ROKOK KRETEK FILTER	0,41	0,01	7	ROKOK KRETEK FILTER	0,29	0,01
8	BAYAM	3,65	0,01	8	APEL	1,38	0,01
9	CUMI-CUMI	4,93	0,01	9	MAKANAN RINGAN/ SNACK	1,29	0,01
10	EMAS PERHIASAN	0,59	0,01	10	SENG	3,02	0,01

Sedangkan komoditas yang mengalami penurunan harga selama April 2018 di Kota Padang diantaranya: cabai merah, jengkol, teri, daging ayam ras, sabun detergen bubuk/cair, cabai rawit, tuna, buncis, udang basah, daun bawang dan beberapa komoditi lainnya. Sementara komoditas yang mengalami penurunan harga di Kota Bukittinggi antara lain : cabai merah, beras, belut, buncis, jeruk, kentang, tongkol/ambu-ambu, teri, petai ,cumi-cumi dan beberapa komoditi lainnya.

**Tabel 4**  
**Beberapa Komoditas Penyumbang Deflasi Kota Padang**  
**Dan Kota Bukittinggi April 2018 (persen)**

Padang				Bukittinggi			
No	Jenis Barang dan Jasa	Persentase Perubahan Harga	Sumbangan Deflasi	No	Jenis Barang dan Jasa	Persentase Perubahan Harga	Sumbangan Deflasi
(1)	(2)	(3)	(4)	(1)	(2)	(3)	(4)
1	Cabai Merah	-7,38	-0,22	1	Cabai Merah	-9,38	-0,24
2	Jengkol	-2,74	-0,02	2	Beras	-1,21	-0,06
3	Teri	-3,61	-0,01	3	Belut	-6,22	-0,03
4	Daging Ayam Ras	-1,19	-0,01	4	Buncis	-16,91	-0,01
5	Sabun Detergen Bubuk/Cair	-2,31	-0,01	5	Jeruk	-1,25	-0,01
6	Cabai Rawit	-13,74	-0,01	6	Kentang	-1,34	-0,01
7	Tuna	-3,51	-0,01	7	Tongkol/Ambu-Ambu	-1,23	-0,01
8	Buncis	-9,83	-0,01	8	Teri	-1,72	-0,01
9	Udang Basah	-2,44	-0,01	9	Petai	-3,79	-0,01
10	Daun Bawang	-7,92	-0,01	10	Cumi-Cumi	-3,90	0,00

### 3. Andil Kelompok Pengeluaran pada Inflasi/Deflasi

Di kota Padang pada bulan April 2018, kelompok pengeluaran memberikan andil/sumbangan inflasi yaitu : kelompok makanan jadi, minuman, rokok dan tembakau sebesar 0,04 persen; kelompok sandang sebesar 0,02 persen; kelompok kesehatan sebesar 0,01 persen; kelompok pendidikan, rekreasi, dan olah raga mendekati 0,00 persen; dan kelompok transport, komunikasi dan jasa keuangan memberikan sumbangan inflasi sebesar 0,06 persen. Sedangkan kelompok pengeluaran yang memberikan andil/sumbangan deflasi adalah kelompok bahan makanan sebesar 0,11 persen dan kelompok perumahan, air, listrik, gas dan bahan bakar -0,11.

**Tabel 5**  
**Andil/Sumbangan Kelompok Pengeluaran terhadap Inflasi Kota Padang**  
**Dan Kota Bukittinggi April 2018 (persen)**

No	Jenis Barang dan Jasa	Padang	Bukittinggi
(1)	(2)	(3)	(4)
<b>Umum</b>		<b>0,01</b>	<b>0,12</b>
1.	Bahan Makanan	-0,11	0,03
2.	Makanan Jadi, Minuman, Rokok dan Tembakau	0,04	0,03
3.	Perumahan, Air, Listrik, Gas, dan Bahan bakar	-0,01	0,01
4.	Sandang	0,02	0,01
5.	Kesehatan	0,01	0,00
6.	Pendidikan, Rekreasi, dan Olah raga	0,00	0,00
7.	Transpor, Komunikasi dan Jasa Keuangan	0,06	0,04

Sedangkan di kota Bukittinggi pada bulan April 2018, semua kelompok pengeluaran memberikan kontribusi terhadap inflasi antara lain; kelompok bahan makanan sebesar 0,03 persen; kelompok makanan jadi, minuman, rokok dan tembakau sebesar 0,03 persen; kelompok perumahan, air, listrik, gas dan bahan bakar sebesar 0,01 persen; kelompok sandang sebesar 0,01 persen; kelompok kesehatan mendekati 0,00 persen. Sedangkan kelompok pendidikan, rekreasi, dan olahraga memberikan andil inflasi mendekati 0,00 persen. Sementara itu, kelompok transpor, komunikasi dan jasa keuangan juga memberikan andil sebesar 0,04 persen.

**Gambar 1**  
**Inflasi Kota Padang dan Kota Bukittinggi**  
**Menurut Kelompok Pengeluaran Bulan April 2018**  
**(2012=100)**

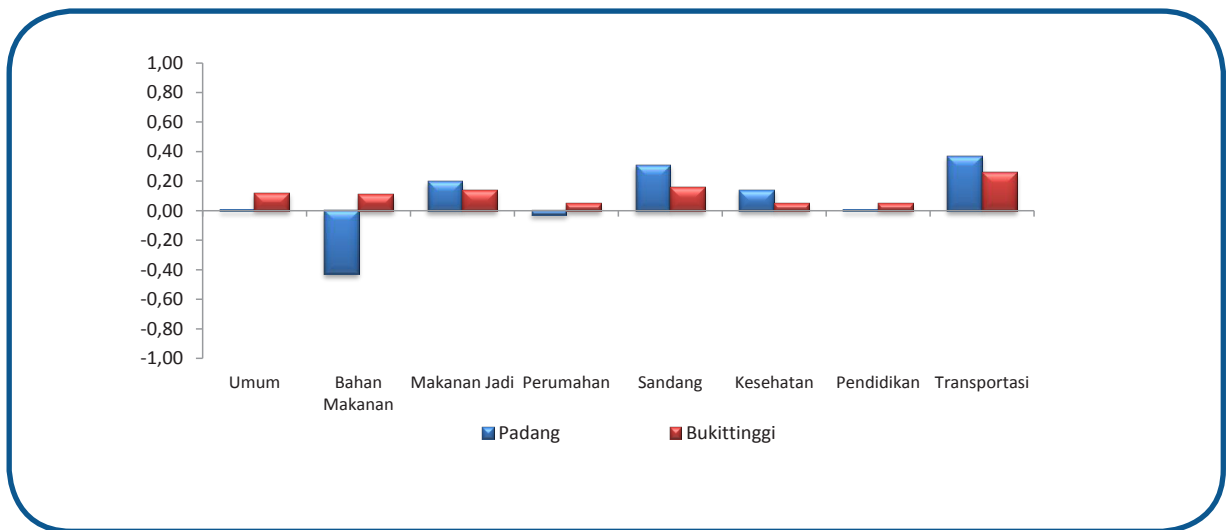

**Gambar 2**  
**Perkembangan Inflasi Umum Kota Padang dan**  
**Kota Bukittinggi 2015-2017**  
**(2012=100)**

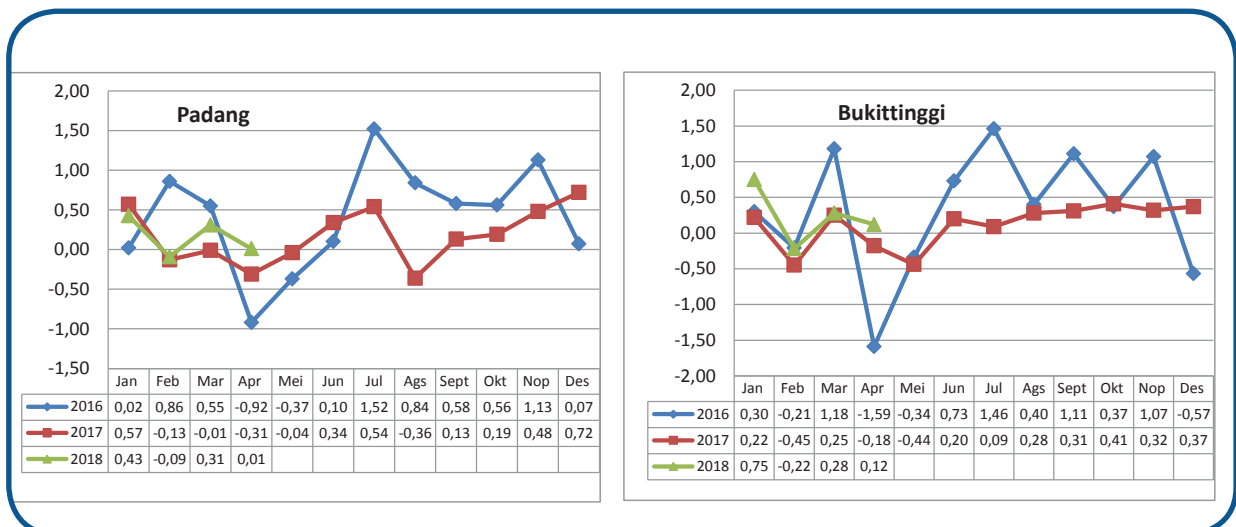

## 4. Uraian Inflasi Kota Padang menurut Kelompok Pengeluaran

### 4.1. Bahan Makanan

Kelompok bahan makanan pada bulan April 2018 di Kota Padang mengalami deflasi sebesar 0,43 persen atau mengalami penurunan indeks dari 145,71 pada bulan Maret 2018 menjadi 145,09 pada bulan April 2018. Dari 11 (sebelas) subkelompok yang ada dalam kelompok ini, 5 (lima) subkelompok mengalami inflasi, dan 6 (enam) subkelompok mengalami deflasi. Inflasi tertinggi terjadi pada subkelompok bahan makanan lainnya sebesar 1,96 persen dan terendah terjadi pada subkelompok padi-padian, umbi-umbian dan hasilnya sebesar 0,11 persen. Sementara deflasi tertinggi terjadi pada subkelompok ikan diawetkan sebesar 1,50 persen dan terendah terjadi pada subkelompok lemak dan minyak sebesar 0,17 persen.

Kelompok bahan makanan ini memberikan sumbangan deflasi sebesar -0,11 persen, dengan komoditas yang dominan memberikan sumbangan antara lain; cabai merah sebesar -0,02 persen; jengkol sebesar -0,02 persen; teri sebesar -0,01 persen; daging ayam ras sebesar 0,01 persen; cabe rawit sebesar 0,01 persen; tuna sebesar 0,01 persen dan beberapa komoditas lainnya dengan angka dibawah 0,01 persen. Sedangkan komoditas yang dominan memberikan sumbangan inflasi adalah bawang merah sebesar 0,14 persen; bawang putih sebesar 0,02 persen; bayam sebesar 0,01 persen, jeruk sebesar 0,01 persen dan beberapa komoditi lainnya di bawah 0,01 persen.

### 4.2. Makanan Jadi, Minuman, Rokok dan Tembakau

Kelompok makanan jadi, minuman, rokok dan tembakau di Kota Padang pada bulan April 2018 mengalami inflasi sebesar 0,20 persen, atau mengalami kenaikan indeks dari 137,80 bulan Maret 2018 menjadi 138,07 pada bulan April 2018. Dari 3 (tiga) subkelompok yang ada pada kelompok ini, semua subkelompok mengalami inflasi yaitu subkelompok makanan jadi sebesar 0,01 persen; subkelompok minuman yang tidak beralkohol sebesar 0,09 persen; dan subkelompok tembakau dan minuman beralkohol sebesar 0,60 persen.

Kelompok makanan jadi, minuman, rokok dan tembakau ini memberikan sumbangan inflasi sebesar 0,04 persen dengan komoditas yang dominan memberikan sumbangan antara lain ; rokok putih sebesar 0,02 persen; teh manis sebesar 0,01 persen; rokok kretek filter sebesar 0,01 dan beberapa komoditas lainnya dengan angka dibawah 0,01 persen.

### 4.3. Perumahan, Air, Listrik, Gas & Bahan Bakar

Kelompok perumahan, air, listrik, gas dan bahan bakar pada bulan April 2018 di Kota Padang mengalami deflasi sebesar 0,03 persen atau mengalami penurunan indeks dari 134,94 pada bulan Maret 2018 menjadi 134,90 pada bulan April 2018. Dari 4 (empat) subkelompok, 2 (dua) subkelompok mengalami deflasi yaitu subkelompok perlengkapan rumah tangga sebesar 0,02 persen, dan subkelompok penyelenggaraan rumah tangga sebesar 0,58 persen. Sedangkan subkelompok bahan bakar, penerangan dan air mengalami inflasi sebesar 0,08 persen. Sementara itu subkelompok biaya tempat tinggal tidak mengalami perubahan harga.

Kelompok ini memberikan sumbangan deflasi sebesar -0,01 persen dengan komoditas penyumbang deflasi antara lain sabun detergen bubuk/cair sebesar -0,01 persen dan beberapa komoditas yang lainnya dibawah -0,01 persen diantaranya sabun cair/cuci piring, kompor dan kipas angin.

#### 4.4. Sandang

Kelompok sandang pada bulan April 2018 di Kota Padang mengalami inflasi sebesar 0,31 persen, atau mengalami peningkatan indeks dari 117,77 pada bulan Maret 2018 menjadi 118,13 pada bulan April 2018. Dari 4 (empat) subkelompok yang ada, 3 (tiga) subkelompok mengalami inflasi, yaitu subkelompok sandang laki-laki sebesar 0,13 persen, subkelompok sandang wanita sebesar 0,42 persen, dan Subkelompok barang pribadi dan sandang lainnya inflasi 0,57 persen. Sedangkan subkelompok sandang anak-anak tidak mengalami perubahan.

Kelompok sandang ini memberikan sumbangan inflasi sebesar 0,02 persen dengan komoditas penyumbang adalah emas perhiasan juga sebesar 0,01 persen dan beberapa komoditas lainnya memberikan andil dengan angka dibawah 0,01 persen.

#### 4.5. Kesehatan

Pada bulan April 2018 kelompok kesehatan di Kota Padang mengalami inflasi sebesar 0,14 persen, atau terjadi peningkatan indeks dari 137,87 persen pada bulan Maret 2018 menjadi 138,06 pada bulan April 2018. Dari 4 (empat) subkelompok yang ada dalam kelompok ini, 2 (dua) subkelompok mengalami inflasi yaitu subkelompok jasa kesehatan sebesar 0,01 persen dan perawatan jasmani/kosmetika sebesar 0,30 persen. Sedangkan 2 (dua) subkelompok yang lain yaitu subkelompok obat-obatan, dan subkelompok jasa perawatan jasmani tidak mengalami perubahan.

Kelompok ini memberikan sumbangan inflasi mendekati 0,01 persen dengan komoditas penyumbang antara lain; sabun mandi sebesar 0,01 persen dan beberapa komoditas lainnya dengan angka di bawah 0,01 persen.

#### 4.6. Pendidikan, Rekreasi dan Olahraga

Kelompok pendidikan, rekreasi dan olah raga pada bulan April 2018 di Kota Padang mengalami inflasi sebesar 0,01 persen, atau terjadi peningkatan indeks dari 140,35 persen pada bulan Maret 2018 menjadi 140,36 pada bulan April 2018. Dari 5 (lima) subkelompok yang ada dalam kelompok ini, 1 (satu) subkelompok mengalami inflasi yaitu subkelompok rekreasi sebesar 0,05 persen. Sementara itu subkelompok pendidikan, subkelompok kursus-kursus/pelatihan, subkelompok perlengkapan/peralatan pendidikan dan subkelompok olahraga tidak mengalami perubahan.

Kelompok ini memberikan sumbangan inflasi mendekati 0,00 persen dengan komoditas penyumbang adalah majalah dewasa/berkala juga mendekati 0,00 persen, dan beberapa komoditi lainnya.

#### 4.7. Transpor, Komunikasi dan Jasa Keuangan

Kelompok transpor, komunikasi dan jasa keuangan pada bulan April 2018 di Kota Padang mengalami inflasi sebesar 0,37 persen, atau terjadi peningkatan indeks dari 133,51 pada bulan Maret 2018 menjadi 134,00 pada bulan April 2018. Dari 4 (empat) subkelompok yang ada dalam kelompok ini, terjadi inflasi pada subkelompok transport sebesar 0,50 persen. Sedangkan subkelompok komunikasi dan pengiriman, subkelompok sarana dan penunjang transport serta subkelompok jasa keuangan tidak mengalami perubahan.

Kelompok ini memberikan sumbangan inflasi sebesar 0,06 persen dengan komoditas penyumbang adalah bensin 0,04 persen dan mobil sebesar 0,02 persen. Sedangkan komoditas yang lain tidak memberikan andil inflasi.



## 5. Inflasi Tahunan dan Perbandingan Antar Kota

### 5.1. Inflasi Tahunan

Laju inflasi tahun kalender bulan April 2018 Kota Padang adalah sebesar 0,65 persen dan laju inflasi *year on year* yaitu perubahan indeks harga bulan April 2018 terhadap bulan April 2017 adalah sebesar 2,35 persen. Demikian juga laju inflasi tahun kalender Kota Bukittinggi sebesar 0,80 persen sedangkan laju inflasi *year on year* sebesar 2,17 persen. Perbandingan laju inflasi tahun kalender dan laju inflasi *year on year* bulan April 2018 dapat dilihat pada tabel 6 berikut ini.

**Tabel 6**  
Inflasi Bulanan, Tahun Kalender, dan *Year on Year*, Kota Padang, dan Kota Bukittinggi Bulan Febrauri 2018

No	Inflasi	Kota Padang	Kota Bukittinggi
(1)	(2)	(3)	(4)
1.	April	0,01	0,12
2.	April (Tahun Kalender)	0,66	0,93
3.	April (tahun n) terhadap April (tahun n-1) ( <i>year on year</i> )	2,68	2,48

**Gambar 3**  
Perbandingan Inflasi Tahun Kalender April 2018 Kota Padang dan Kota Bukittinggi (2012=100)

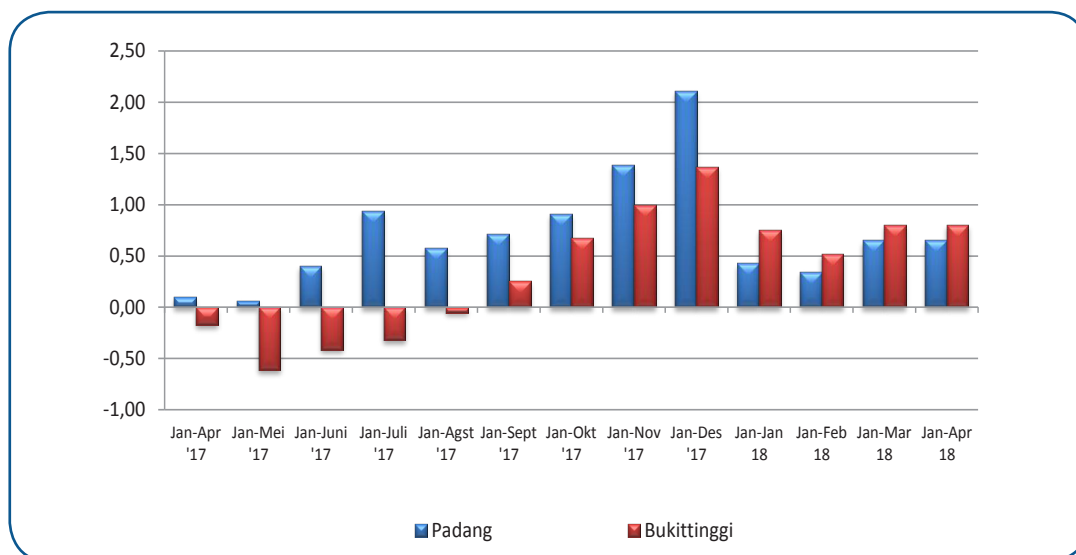

**Gambar 4**  
**Perbandingan Inflasi Tahun ke Tahun (April 2017 s.d April 2018)**  
**Kota Padang dan Kota Bukittinggi (2012=100)**

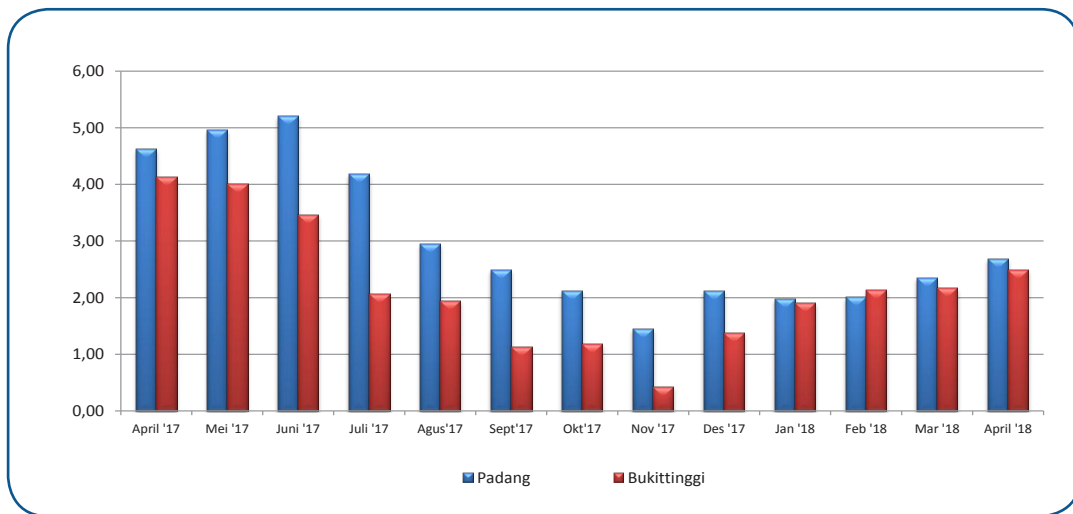

## 5.2. Perbandingan Antar Kota

Pada bulan April 2018, dari 82 kota IHK yang ada, 54 kota mengalami inflasi dan 28 kota mengalami deflasi. Inflasi tertinggi terjadi di Kota Merauke sebesar 1,32 persen, sedangkan inflasi terendah terjadi di Kota Padang dan Kudus sebesar 0,01 persen. Kota Padang menduduki urutan ke 53 dari seluruh kota yang mengalami inflasi sedangkan kota Bukittinggi menduduki urutan ke 42 dari seluruh kota yang mengalami inflasi secara nasional.

### 5.2.1. Perbandingan IHK/Inflasi antar Kota di Pulau Sumatera

Dari 23 kota IHK di pulau Sumatera pada bulan April 2018, 13 kota mengalami inflasi dan 10 kota mengalami deflasi. Inflasi tertinggi terjadi di Pangkal Pinang sebesar 1,01 persen dan terendah di Kota Padang sebesar 0,01 persen. Kota Padang menduduki posisi 13 dan Kota Bukittinggi menduduki posisi ke 12 dari seluruh kota yang mengalami inflasi di Pulau Sumatera.

### 5.2.2. Perbandingan IHK/Inflasi di Luar Sumatera

Bila dilihat dari 26 kota IHK di pulau Jawa pada bulan April 2018, 17 kota mengalami inflasi dan 9 kota deflasi. Inflasi tertinggi terjadi di Tangerang 0,48 persen dan terendah terjadi di Kudus 0,01 persen. Sedangkan deflasi tertinggi terjadi di Bekasi sebesar 0,36 persen dan deflasi terendah terjadi di Tegal sebesar 0,01 persen. Pada 33 kota IHK diluar Sumatera dan Jawa, terdapat 24 kota mengalami inflasi dan 9 kota deflasi. Inflasi tertinggi terjadi di Kota Merauke sebesar 1,32 persen dan terendah terjadi di Kupang sebesar 0,02 persen.

**Tabel 7**  
**Perbandingan Indeks Harga Konsumen (IHK) dan Inflasi Kota-kota**  
**Di Pulau Sumatera April 2018 (2012=100)**

No	Kota	IHK	Inflasi/Deflasi (%)	Laju Inflasi Tahun Kalender 2018	Inflasi Tahun keTahun
(1)	(2)	(3)	(4)	(5)	(6)
1	Meulaboh	130,88	-0,52	-0,71	2,82
2	Banda Aceh	124,87	-0,10	-0,72	3,89
3	Lhokseumawe	127,28	-0,52	-0,97	4,59
4	Sibolga	137,85	-0,64	0,92	5,30
5	Pematang Siantar	137,10	0,56	0,69	3,23
6	Medan	137,65	-0,01	0,36	4,57
7	Padangsidempuan	131,17	0,76	0,78	3,82
8	Padang	137,20	0,01	0,66	2,68
9	Bukittinggi	129,21	0,12	0,93	2,48
10	Tembilahan	137,98	0,17	1,88	5,10
11	Pekanbaru	134,61	0,20	1,09	3,63
12	Dumai	134,24	0,14	0,31	2,81
13	Bungo	130,44	0,18	0,62	2,96
14	Jambi	131,81	0,21	0,91	3,89
15	Palembang	130,10	0,29	1,23	3,66
16	Lubuklinggau	130,56	0,29	1,45	4,12
17	Bengkulu	141,69	0,26	1,32	3,76
18	Bandar Lampung	133,39	-0,01	1,58	3,58
19	Metro	138,18	-0,12	0,72	2,52
20	Tanjung Pandan	139,32	-0,27	-0,17	2,93
21	Pangkal Pinang	139,31	1,01	1,72	2,37
22	Batam	133,36	-0,32	0,88	4,62
23	Tanjung Pinang	130,28	-0,13	0,02	2,72

**Tabel 8**  
**Perbandingan Indeks Harga Konsumen (IHK) dan Inflasi**  
**di Pulau Jawa April 2018 (2012=100)**

No	Kota	IHK	Inflasi/Deflasi (%)	Laju Inflasi Tahun Kalender 2018	Inflasi Tahun ke Tahun
(1)	(2)	(3)	(4)	(5)	(6)
1	DKI Jakarta	132,22	0,06	0,95	3,32
2	Bogor	133,74	0,19	1,43	4,15
3	Sukabumi	131,74	0,03	1,17	3,46
4	Bandung	131,59	0,27	1,53	4,04
5	Cirebon	128,01	-0,08	1,24	4,04
6	Bekasi	129,10	-0,36	1,84	3,57
7	Depok	130,47	-0,16	0,95	3,16
8	Tasikmalaya	130,83	-0,10	1,21	3,49
9	Cilacap	135,43	-0,11	1,48	3,70
10	Purwokerto	129,27	0,06	0,95	3,28
11	Kudus	138,91	0,01	1,64	3,49
12	Surakarta	127,73	-0,02	1,20	2,69
13	Semarang	130,74	0,02	1,25	3,25
14	Tegal	128,61	-0,01	0,93	3,57
15	Yogyakarta	129,36	0,10	0,76	3,11
16	Jember	128,23	0,40	1,06	2,76
17	Banyuwangi	127,67	0,04	1,02	2,89
18	Sumenep	128,09	-0,02	0,71	2,78
19	Kediri	127,59	0,14	0,65	2,17
20	Malang	132,57	0,14	1,13	2,90
21	Probolinggo	127,86	0,21	0,68	2,41
22	Madiun	130,04	0,22	1,11	3,26
23	Surabaya	132,61	0,20	1,03	3,28
24	Tangerang	140,05	0,48	1,27	3,72
25	Cilegon	138,82	-0,02	0,70	3,78
26	Serang	141,94	0,16	1,46	4,62

**Tabel 9**  
**Perbandingan Indeks Harga Konsumen (IHK) dan Inflasi**  
**di Luar Pulau Jawa dan Sumatera April 2018 (2012=100)**

No	Kota	IHK	Inflasi/Deflasi (%)	Laju Inflasi Tahun Kalender 2018	Inflasi Tahun keTahun
(1)	(2)	(3)	(4)	(5)	(6)
1	Singaraja	141,37	-0,27	1,22	3,32
2	Denpasar	129,49	0,07	1,82	3,23
3	Mataram	130,19	0,25	1,12	3,48
4	Bima	135,30	0,80	0,68	4,31
5	Maumere	124,74	-0,38	0,65	2,41
6	Kupang	132,04	0,02	0,25	1,91
7	Pontianak	141,89	0,16	1,35	2,99
8	Singkawang	134,32	0,08	1,67	4,83
9	Sampit	133,51	0,63	1,78	2,83
10	Palangka Raya	128,48	0,29	1,01	2,38
11	Tanjung	132,73	0,61	1,69	3,46
12	Banjarmasin	131,82	0,08	0,54	2,86
13	Balikpapan	135,98	0,30	0,87	2,62
14	Samarinda	134,81	0,30	0,92	2,86
15	Tarakan	141,56	0,29	0,84	2,20
16	Manado	131,65	1,09	2,28	2,24
17	Palu	133,98	0,76	1,05	3,01
18	Bulukumba	139,26	0,39	2,16	4,57
19	Watampone	129,10	0,18	1,71	4,52
20	Makassar	133,55	0,20	1,10	3,43
21	Pare-Pare	126,44	-0,34	0,13	2,88
22	Palopo	131,28	0,32	2,03	4,33
23	Kendari	125,78	-0,16	0,40	2,34
24	Bau-Bau	132,24	-0,14	-0,38	2,97
25	Gorontalo	127,14	-0,12	0,06	2,83
26	Mamuju	130,88	0,24	0,46	2,80
27	Ambon	126,57	-0,53	0,62	0,68
28	Tual	147,10	-2,26	-4,05	2,82
29	Ternate	135,84	0,61	2,26	3,54
30	Manokwari	124,98	0,35	0,36	2,89
31	Sorong	131,30	0,76	2,16	2,37
32	Merauke	138,07	1,32	3,21	2,20
33	Jayapura	134,35	-0,05	1,97	3,37

**Tabel 10**  
**IHK dan Perubahan IHK Kota Padang Menurut Kelompok/  
Sub Kelompok Padang April 2018 (2012=100)**

No	Kota	IHK	Inflasi/Deflasi (%)	Laju Inflasi Tahun Kalender 2018	Inflasi Tahun keTahun
(1)	(2)	(3)	(4)	(5)	(6)
	<b>U M U M / T O T A L</b>	<b>137,20</b>	<b>0,01</b>	<b>0,66</b>	<b>2,68</b>
<b>I</b>	<b>BAHAN MAKANAN</b>	<b>145,09</b>	<b>-0,43</b>	<b>-0,07</b>	<b>1,38</b>
	Padi-padian, Umbi-umbian dan Hasilnya	132,00	0,11	-2,22	-4,16
	Daging dan Hasil-hasilnya	116,01	-0,25	-1,64	-0,13
	Ikan Segar	129,31	-0,35	0,83	5,34
	Ikan Diawetkan	161,30	-1,50	-2,29	1,74
	Telur, Susu dan Hasil-hasilnya	136,95	0,32	-0,54	3,40
	Sayur-sayuran	166,16	-1,19	0,09	-1,23
	Kacang - kacang	135,89	0,34	0,42	0,53
	Buah - buahan	151,23	0,19	2,19	-0,28
	Bumbu - bumbu	225,29	-1,38	1,92	7,64
	Lemak dan Minyak	106,89	-0,17	-0,40	1,22
	Bahan Makanan Lainnya	138,14	1,96	5,04	7,97
<b>II</b>	<b>MAKANAN JADI, MINUMAN, ROKOK &amp; TEMBAKAU</b>	<b>138,07</b>	<b>0,20</b>	<b>2,10</b>	<b>3,87</b>
	Makanan Jadi	130,02	0,01	3,39	4,72
	Minuman yang Tidak Beralkohol	119,98	0,09	-1,10	-1,44
	Tembakau dan Minuman Beralkohol	170,64	0,60	1,37	5,09
<b>III</b>	<b>PERUMAHAN, AIR, LISTRIK, GAS &amp; BAHAN BAKAR</b>	<b>134,90</b>	<b>-0,03</b>	<b>0,74</b>	<b>4,32</b>
	Biaya Tempat Tinggal	124,21	0,00	0,94	3,18
	Bahan Bakar, Penerangan dan Air	168,87	0,08	0,74	7,53
	Perlengkapan Rumah tangga	120,83	-0,02	0,36	2,55
	Penyelenggaraan Rumah tangga	124,33	-0,58	-0,27	1,91
<b>IV</b>	<b>SANDANG</b>	<b>118,13</b>	<b>0,31</b>	<b>1,63</b>	<b>2,87</b>
	Sandang Laki-laki	126,27	0,13	0,45	1,72
	Sandang Wanita	111,15	0,42	0,73	1,84
	Sandang Anak-anak	111,20	0,00	0,60	0,42
	Barang Pribadi dan Sandang Lain	121,72	0,57	4,27	6,51
<b>V</b>	<b>KESEHATAN</b>	<b>138,06</b>	<b>0,14</b>	<b>-0,04</b>	<b>1,31</b>
	Jasa Kesehatan	138,34	0,01	0,01	0,70
	Obat-obatan	124,32	0,00	0,00	0,29
	Jasa Perawatan Jasmani	153,88	0,00	0,00	9,17
	Perawatan Jasmani dan Kosmetika	139,05	0,30	-0,12	0,60
<b>VI</b>	<b>PENDIDIKAN, REKREASI DAN OLAH RAGA</b>	<b>140,36</b>	<b>0,01</b>	<b>0,59</b>	<b>4,25</b>
	Pendidikan	142,56	0,00	0,39	2,62
	Kursus-kursus / Pelatihan	176,12	0,00	1,18	27,13
	Perlengkapan / Peralatan Pendidikan	124,75	0,00	2,14	4,78
	Rekreasi	131,45	0,05	-0,30	-0,31
	Olahraga	120,71	0,00	0,00	1,54
<b>VII</b>	<b>TRANSPOR, KOMUNIKASI DAN JASA KEUANGAN</b>	<b>134,00</b>	<b>0,37</b>	<b>0,04</b>	<b>1,09</b>
	Transpor	143,95	0,50	0,10	1,27
	Komunikasi Dan Pengiriman	108,41	0,00	-0,20	0,63
	Sarana dan Penunjang Transpor	125,85	0,00	0,04	0,54
	Jasa Keuangan	109,69	0,00	0,06	0,19

**Tabel 11**  
**IHK dan Perubahan IHK Kota Bukittinggi Menurut Kelompok/  
Sub Kelompok April 2018 (2012=100)**

No	Kota	IHK	Inflasi/Deflasi (%)	Laju Inflasi Tahun Kalender 2018	Inflasi Tahun keTahun
(1)	(2)	(3)	(4)	(5)	(6)
	<b>U M U M / T O T A L</b>	<b>129,21</b>	<b>0,12</b>	<b>0,93</b>	<b>2,48</b>
<b>I</b>	<b>BAHAN MAKANAN</b>	<b>143,09</b>	<b>0,11</b>	<b>1,15</b>	<b>2,74</b>
	Padi-padian, Umbi-umbian dan Hasilnya	140,78	-1,14	-2,31	-3,45
	Daging dan Hasil-hasilnya	132,08	0,86	-0,36	2,92
	Ikan Segar	137,26	-0,07	4,71	2,55
	Ikan Diawetkan	136,91	-0,75	-0,44	4,12
	Telur, Susu dan Hasil-hasilnya	139,37	0,06	0,44	1,57
	Sayur-sayuran	160,77	-1,37	-1,34	-2,96
	Kacang - kacang	106,63	0,15	-0,28	-0,18
	Buah - buahan	126,19	-0,22	2,61	-3,38
	Bumbu - bumbu	211,87	2,88	6,89	24,61
	Lemak dan Minyak	110,11	-0,10	-0,50	0,17
	Bahan Makanan Lainnya	110,53	0,12	3,73	1,59
<b>II</b>	<b>MAKANAN JADI, MINUMAN, ROKOK &amp; TEMBAKAU</b>	<b>125,99</b>	<b>0,14</b>	<b>0,63</b>	<b>1,70</b>
	Makanan Jadi	117,21	0,10	0,27	1,27
	Minuman yang Tidak Beralkohol	109,45	0,00	0,95	-0,97
	Tembakau dan Minuman Beralkohol	157,67	0,24	1,15	3,70
<b>III</b>	<b>PERUMAHAN, AIR, LISTRIK, GAS &amp; BAHAN BAKAR</b>	<b>128,17</b>	<b>0,05</b>	<b>0,78</b>	<b>2,36</b>
	Biaya Tempat Tinggal	117,84	0,08	0,55	0,82
	Bahan Bakar, Penerangan dan Air	167,25	0,00	1,14	5,44
	Perlengkapan Rumah tangga	114,69	0,03	1,50	3,37
	Penyelenggaraan Rumah tangga	119,82	0,10	0,50	2,32
<b>IV</b>	<b>SANDANG</b>	<b>111,78</b>	<b>0,16</b>	<b>0,93</b>	<b>2,86</b>
	Sandang Laki-laki	123,93	0,01	0,07	2,89
	Sandang Wanita	106,28	0,03	0,16	0,83
	Sandang Anak-anak	107,38	0,07	-0,07	0,11
	Barang Pribadi dan Sandang Lain	109,75	0,54	3,56	7,49
<b>V</b>	<b>KESEHATAN</b>	<b>123,57</b>	<b>0,05</b>	<b>1,51</b>	<b>2,97</b>
	Jasa Kesehatan	128,01	0,00	2,11	2,11
	Obat-obatan	112,63	0,04	3,04	7,35
	Jasa Perawatan Jasmani	123,11	0,00	0,00	0,28
	Perawatan Jasmani dan Kosmetika	124,92	0,08	0,82	2,52
<b>VI</b>	<b>PENDIDIKAN, REKREASI DAN OLAH RAGA</b>	<b>130,49</b>	<b>0,05</b>	<b>0,24</b>	<b>5,37</b>
	Pendidikan	139,52	0,00	0,00	8,14
	Kursus-kursus / Pelatihan	133,11	0,00	0,00	4,78
	Perlengkapan / Peralatan Pendidikan	107,39	0,36	1,69	3,19
	Rekreasi	130,82	0,00	-0,13	0,25
	Olahraga	101,93	0,00	0,00	0,00
<b>VII</b>	<b>TRANSPOR, KOMUNIKASI DAN JASA KEUANGAN</b>	<b>124,69</b>	<b>0,26</b>	<b>1,32</b>	<b>1,62</b>
	Transpor	130,91	0,36	1,13	1,63
	Komunikasi Dan Pengiriman	102,39	0,00	0,00	-0,55
	Sarana dan Penunjang Transpor	135,41	0,00	6,07	6,64
	Jasa Keuangan	124,08	0,00	0,00	0,26

# DATA

MENCERDASKAN BANGSA

Diterbitkan oleh:

---



Badan Pusat Statistik  
Provinsi Sumatera Barat  
Jl. Khatib Sulaiman No 48  
Padang-Sumatera Barat 25135



Teguh Sugiyarto, Ph.D  
Kabid Statistik Distribusi  
Telepon: (0751) 442158, 442159  
E-mail: teguhs@bps.go.id  
Website : [www.sumbar.bps.go.id](http://www.sumbar.bps.go.id)



Konten Berita Resmi Statistik dilindungi oleh Undang-Undang, hak cipta melekat pada Badan Pusat Statistik. Dilarang mengumumkan, mendistribusikan, mengomunikasikan, dan/atau menggandakan sebagian atau seluruh isi tulisan ini untuk tujuan komersial tanpa izin tertulis dari Badan Pusat Statistik.